



KUCZYŃSKI
i GÜRTLER
KRAKÓW - BERNY
PAŁAC SPISKI





J. BEDNARSKI
TARNÓW



J. BEDNARSKI
TARNÓW















Seine kaiserl.u.königl:

Apostolische Majestät

haben mit der Allerhöchsten Entschliessung

vom 10. Mai 1918

Euer Wohlgeboren

zum

Hauptmannrechnungsführer

im Aktusl. d. der k.k. Landwehr im Regimente allergn. best. zu ernennen

Sie er. Man in Ihrer neuen Charge den Rang vom 1. Mai 1918 Rang No 3.

Wien, am 6. Juni 1918.

In Vertretung des Ministers
Der k. k. Sektionschef:



Herrn v. Raabhammer

Ch.
Seiner Wohlgeboren in Ehren k. k. Oberleutnantreservepflichtigen
Otokar Salocka
in Befehlsgemeinschaft No 16.

Ch.
Seiner Wohlgeboren in Ehren k. k. Oberleutnantreservepflichtigen
Otokar Salocka
in Befehlsgemeinschaft No 16.

PATENT OFICERSKI

Stwierdzam iż Pan Patoczek Ottokar Wilhelm
 wykazywał zalety właściwe powołaniu oficera oraz zdolności do
 spełniania obowiązków nadanego mu stopnia oficerskiego i gotowycę
 poświęcenia wyszkiego

KU DOBRU i CHWALE OJCZYZNY,
 uzyskał w porządku prawem określonym
 stopień majora

w korpusie oficerów administracji / dz. 40 pp. / ze starszeństwem
 od dnia 1-go czerwca 1919 roku ~ z kolejnością 17.

Warszawa, dnia 1-go grudnia 1933 roku.

Minister Spraw Wojskowych.

Łukasz Pawełowski
 Minister Spraw Wojskowych

J. P. S.

HONOR I OJCZYZNA

























P. Henner

GES. KRÓL. NADW. FOTOGRAF



· KRAKÓW ·
SZEWSKA 27.

FOTOGRAFICZNE
ATELIER ART.
J. Bednarski
TARNÓW
UL. WAKOWA 110-B
RABKA
MIEJSCE KAPIELOWE
ZAKOPANE
WSZELKIE PRAWA
ZASTRZEŻONE.

Klischee przechowuje się.

© 1900 H. ZIEGLER





Olga Satockówna

ul. Krzywoderska 65b
Kochana Ołdriu!

Jestem w miłości bolszewickiej dzięki Bogu
jak dotąd & dłużej. Jeszcze za Gama i marzę
się jak tam & Hareym & pęceni i cy macie
jaka wiadomości Słucki Bogu i Starcku i
anymu Włodciu. Serdecznie was ściskam

21/10. 1939.

Olga



17 pułk piechoty był jednym z 90 pułków piechoty wojska II Rzeczypospolitej. W książce przedstawiono jego dzieje od sformowania w 1918 r., poprzez walki „o niepodległość i granice”, dwudziestolecie międzywojenne, po kampanię wrześniową 1939 r. Rozdział wprowadzający przybliża natomiast rodowód 17 pp w Wojsku Polskim (XVIII–XIX w.).



JERZY MAJKA

Dzieje 17 pułku piechoty 1918–1939



LIBRA

Muzeum Okręgowe w Rzeszowie



BOROWNICA

Tymczasem kolumna pułku maszerującego po bardzo złych drogach (żołnierze musieli pomagać przy przeciąganiu wozów i biedek ckm) dotarła o świcie 12 września do zachodniego wylotu wsi Borownica. Z informacji uzyskanych od ludności wynikało, że wieś zajęta jest przez Niemców, którzy kwaterują w rejonie kościoła. Ppłk Kotarba zdecydował się na opanowanie miejscowości.

Do ataku została desygnowana 4 kompania por. Zygmunta Żychowskiego, wsparta kompanią KOP kpt. Gawdzika. Przeprowadzony w szybkim tempie atak przyniósł pełne powodzenie. Zaskoczony nieprzyjaciel, w sile około plutonu, został rozbity, a niedobitki wycofały się na północ. Zniszczono granatami kilka wozów bojowych, zdobyto ckm oraz samochody ciężarowe wyładowane żywnością, amunicją i benzyną. Wzięto jeńców z 2 DG²¹⁸. Podczas ataku pozostałe pododdziały pułku znajdowały się u wylotu wsi, w rejonie wzgórza 476. Po opanowaniu rejonu kościoła 4 kompania przeszła kilkaset metrów na północny wschód do lasu Czarny Potok, gdzie zajęła stanowiska obronne.

Około godziny siódmej 6 kompania por. Włodzimierza Patoczki została przesunięta do lasu na południowy zachód od kościoła, zajmując stanowiska po obu stronach drogi do Ulucza. Pluton ppanc. zajął stanowiska w pobliżu skrzyżowania dróg, na północ od kościoła. Stanowisko dowódcy pułku, plutonu artylerii piechoty i punkt opatrunkowy znajdowały się w rejonie wzgórza 476. Około godziny ósmej wybuchła strzelanina na odcinku 6 kompanii. Kolumna pojazdów niemieckich pojawiła się od strony Ulucza. Czołowe pojazdy zostały zniszczone. Niemcy, nie dając za wygraną, podwozili samochodami piechotę, która usiłowała zająć stanowiska kompanii, ale ze względu na silny ogień odstąpili²¹⁹.

Mając kontakt z oddziałami niemieckimi od strony Jawornika Ruskiego i od strony Ulucza, ppłk Kotarba postanowił rozpoznać sytuację od strony wschodniej, z myślą o wyprowadzeniu pułku tą drogą. W tym celu por. Wolak z 8 kompanią miał uderzyć przez las na wschód, opanować odległe o ok. 1 km skrzyżowanie dróg, pozostawić tam pluton, po czym opanować następne skrzyżowanie dróg odległe o kolejne 2 km. Kompania, przechodząc przez las, oczyściła go z drobnych patroli nieprzyjaciela, ale po dojściu na jego skraj została ostrzelana silnym ogniem od strony szosy (od strony Brzeżawy [?]). Próba przełamania nie dała

Wzrost 1,80 m, ciężyła 65 kg, ciemne włosy, ciemne
oczy

Wzrost

WŁODZIMIERZ PATOCZKA

rodz. 1913

członek KGW, inwalida wojenny, żołnierz
Września 1939, organizator przemian wojska
Druż. Warty dla PCK na Łódzku, kierownik
KWP-AR, więzień polityczny niemieckich łagierów
i obozów koncentracyjnych: Rzeszów, Tarnobrzeg,
Majdanek i Buchenwald.

Za udział w walce wywołanej, działalność za-
wodowa i społeczno-polityczna po wyzwoleniu
członek m. in. KZP, KAW, KAW, KAW, KAW,
i Partyzantki, Medalami: Za udział w Wojnie
Ojczystej, Zwycięstwa i Wolności.

W przedwzroście zmierzającym do wywołania
wzrostu KGW, nieustraszonego działacza społecz-
nego i nieustraszonego działacza KGW.

Pracował jako

szef KGW i Zarząd KGW
w. więzień obozu koncentracyjnego
Buchenwald-Forst

Nasze biuro znajduje się w budynku nr. KAW
(ul. Chłopska) w dniu 25 sierpnia 1945
godz. 11. po którym nastąpiło przedstawienie KGW
i zgodził się na umieszczenie KGW w obozie

11. 11. 1945





STACJA ZBORNĄ OFICERÓW

Legitymacya Nr. 972

Imię i nazwisko: *Patorka Bogusław*

Stopień: *porucznik artylerii rezerwy*

Przydział służbowy:

Kraków, dnia *18. listopada 1918.*

Bogusław Patorka por.
Własnoręczny podpis.



Zimicki
Podpis komendanta *Kpt.*











Podpis właściciela
Signature of holder

Anna Patoczka

Imie
Christian Name

Anna Patoczka

Nazwisko
Family Name

NN. Rejestracyjne w Obozach K. Z. *28006-67974*
Registration number of Con. Camp *9751*

Data urodzenia
Birthdate

1. 7. 1925.

Miejsce urodzenia
Birthplace

KRAKÓŃ

Podpisy wystawiających
Signature of President of Association



H. Kobiela

Sekretarz
Secretary

Anna Patoczka

Prezes
President

108655 *
Kontrollabschnitt.
Wird bei der Bahnhofskontrolle abgetrennt.

Der/die ist vom
einschließlich nach

Patoczka Anna geb. *20. 1. 25.* Uhr bis *20. 1. 45* Uhr
Schirke Kreis *Pielitz* beurlaubt.

Der kriegsmäßige Arbeitseinsatz wird durch die Beurlaubung nicht gefährdet.

Die Arbeitsleistungen des Obengenannten sind gut, so daß eine Beurlaubung befür-



Urlaubschein. 108655 *

Berechtigt nicht zum Grenzübertritt nach dem Protektorat o. der Generalgouvernement.

64501 614009
1700 Patoczka, Miroszlawa 28.12.21
0335 Miroszlawa 11.03.43
000 Auswärts
001 12.1945

Bestimmungen. Der Ausweis ist Eigentum des Werkes. Er ist an der Ausgabe und dem Einbringen zu halten. Bei Verlust ist ein Ersatz auszugeben. Die Ausgabe ist gegen den Ausweis zu leisten. Die Ausgabe ist gegen den Ausweis zu leisten. Die Ausgabe ist gegen den Ausweis zu leisten.





















Wincenty Patoczka & Wilhelmina Reichel

*1848 + 1922

*1856 + 1935

Olga Patoczka

*1876 + 1959

Gizela Patoczka & Karol Heilig

*1878 + 1946

* 1869 + 1946

Włodzimierz, Karol, Gizela

Wanda Patoczka

*1880 + 1964

Elżbieta Patoczka & Stanisław Rudnicki

*1881 + 1926

* 1882 + 1953

Zofia, Jadwiga, Halina, Maria

Rudolf Patoczka & Jadwiga Płodowska

*19.2.1882 + 10.8.1942

+ 15.2.1943

(+ Oświęcim)

(+ Oświęcim)

Wanda, Anna

Bogumił Patoczka & Kazimiera Burzyńska

*18.9.1884 + 18.12.1947 * 2.3. 1886 +17.9. 1960

Irena, Maria, Mieczysław, Zygmunt

Ottokar Patoczka & Wilhelmina Skubiejska

*1885 +1940 * 1892 +1966

(+ Starobielsk)

Włodzimierz, Halina, Maria, Zbigniew

Helena Patoczka & Henryk Szczerbowski

*2.02.1889 + 22.12.1976 * 6.01.1885 + 15.05.1965

Danuta, Zygmunt, Krystyna

Jarosław Patoczka & p. v Janina Robakówna & s. v. Maria Wasiukiewicz

* 1894 + 1969 * 1899 + 1954 * 1912 + 1957.

Alicja

WINCENTY PATOCZKA
1848-1922
WILHELMINA REICHEL
1856-1935

OLGA PATOCZKA
1876-1959
KAROL HEILIG
1869-1946
GIZELA
1878-

WŁODZIMIERZ HEJLIG
1902-

SYLWIA
1930-

ELŻBIETA
1932-
KAROL
1951-

KAROL HEJLIG
1906-

EWA
1941-

WANDA
1880-1960
STANISŁAW RUDNI
-1953
ELŻBIETA
1881-1926

RUDOLF
1882-1942
JADWIGA PŁODOWSKA
-1942

STEFAN MONASTYRSKI
WANDA
1923

WOTTEK
1954-

ANDRZEJ
1949-

BARBARA
1951-

ANNA
1953-

MARIOLA
1955-

HENRYK MIQAŁO
ANNA
1925-

DANUTA
1957-

MAREK
1960-

BOGUMIŁ
1884-1949
KAZIMIERA BURZAŃSKA
1886-1960

IRENA
1916-
STANISŁAW CZAJDERNY
1916
MARIA
1918

STANISŁAW
1948-

ROMAN DEBSKY

TOMASZ
1975

ANDRZEJ
1951

GRĄŻYNA GAJEWSKA

ALDONA
1976

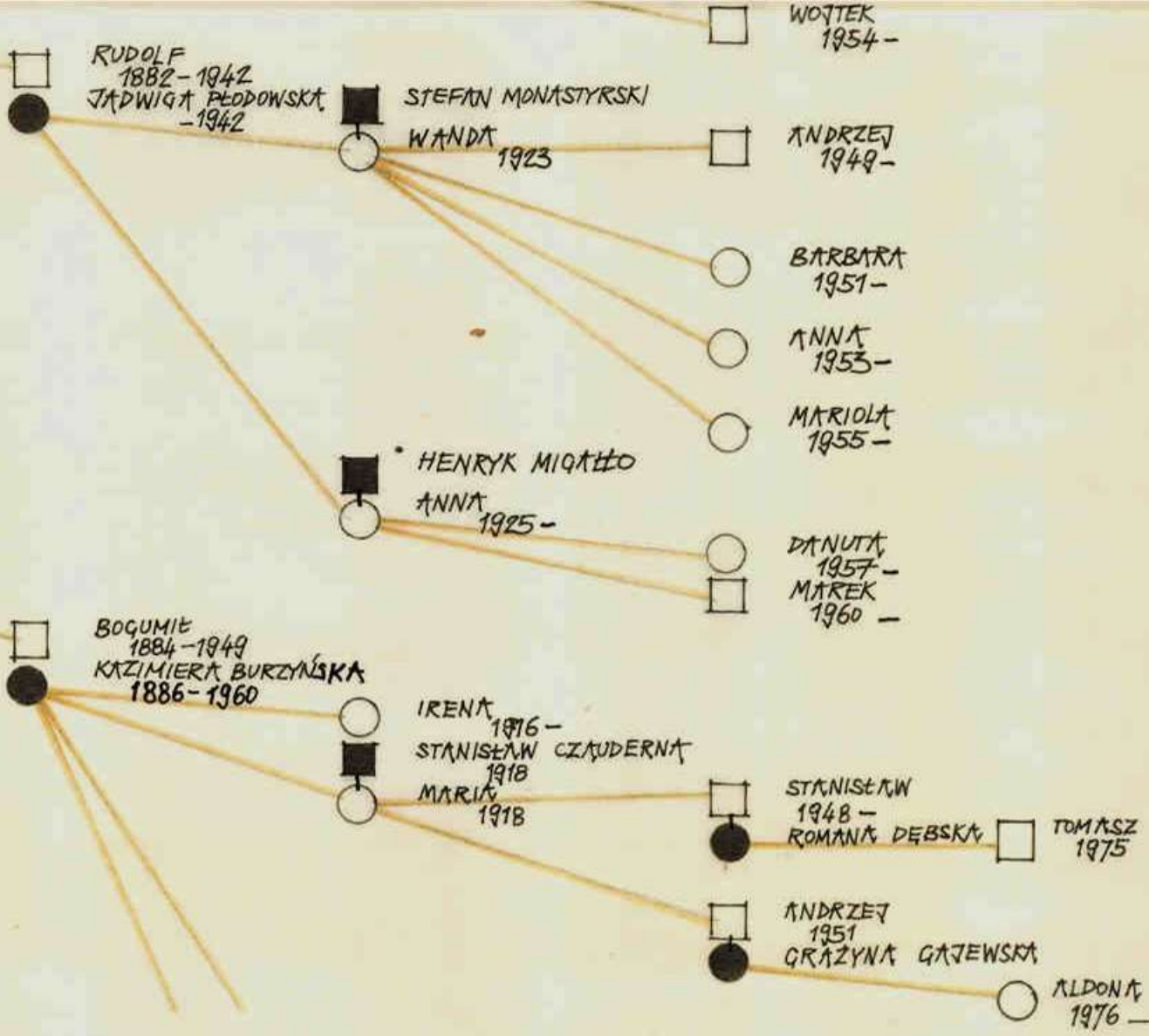

WN

PATOCZKOW
1848 19

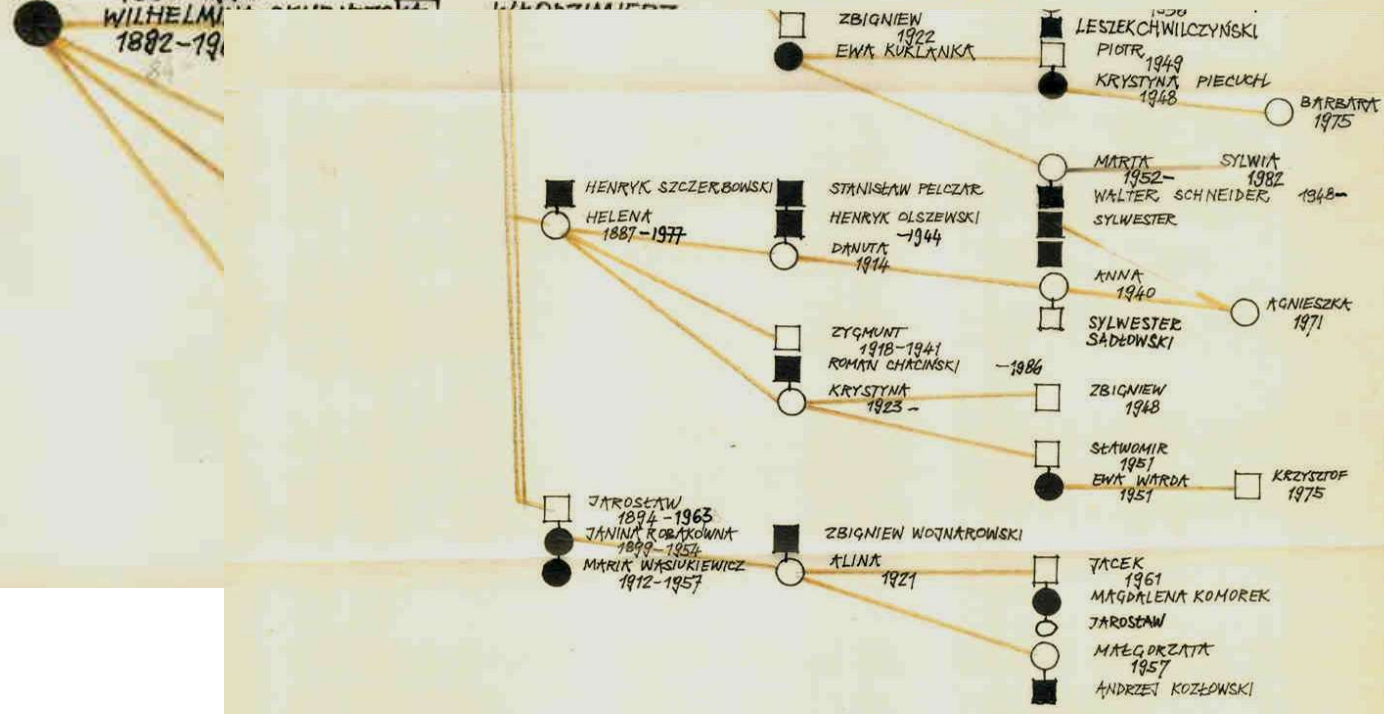
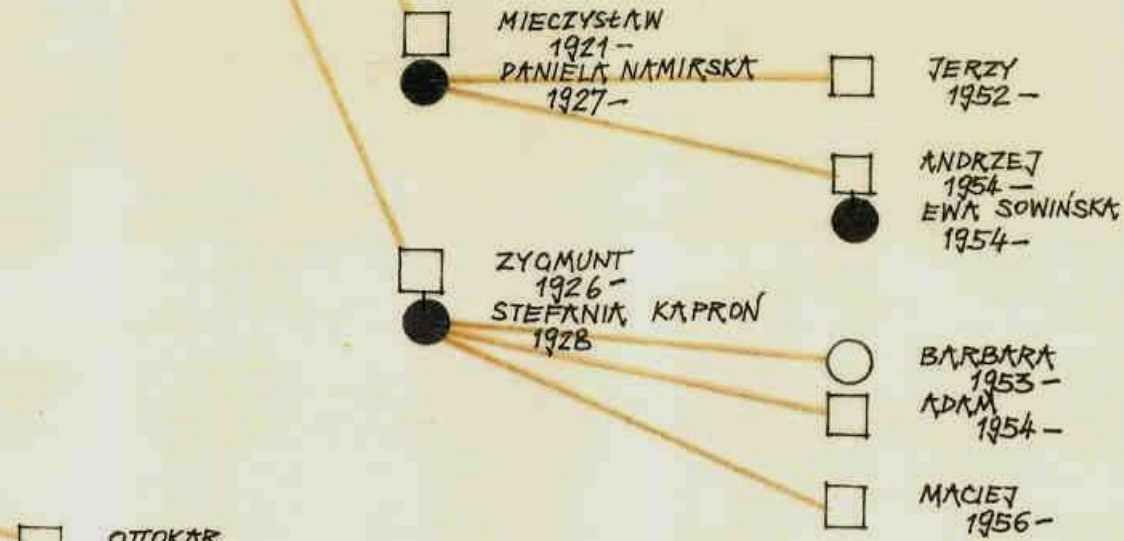

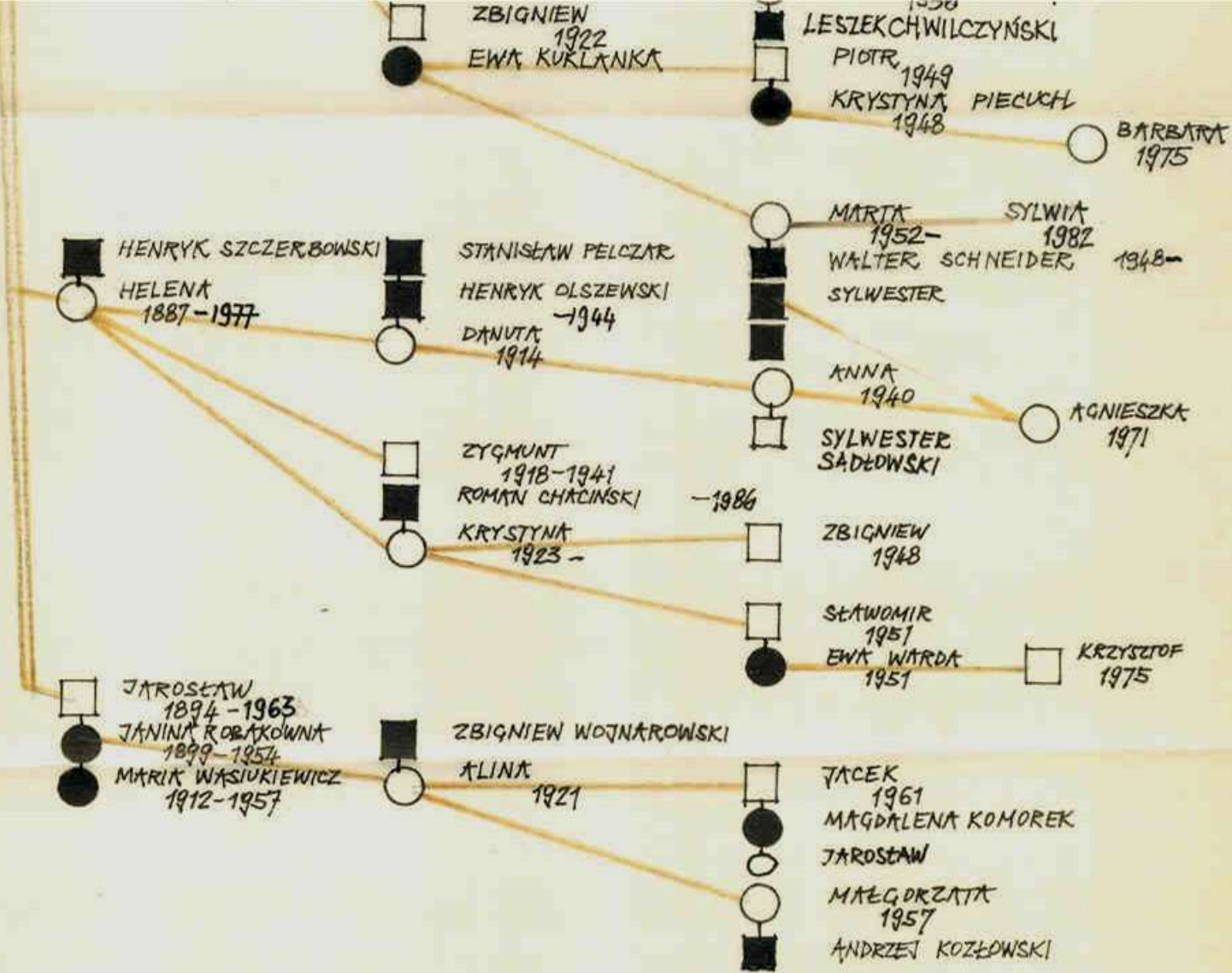

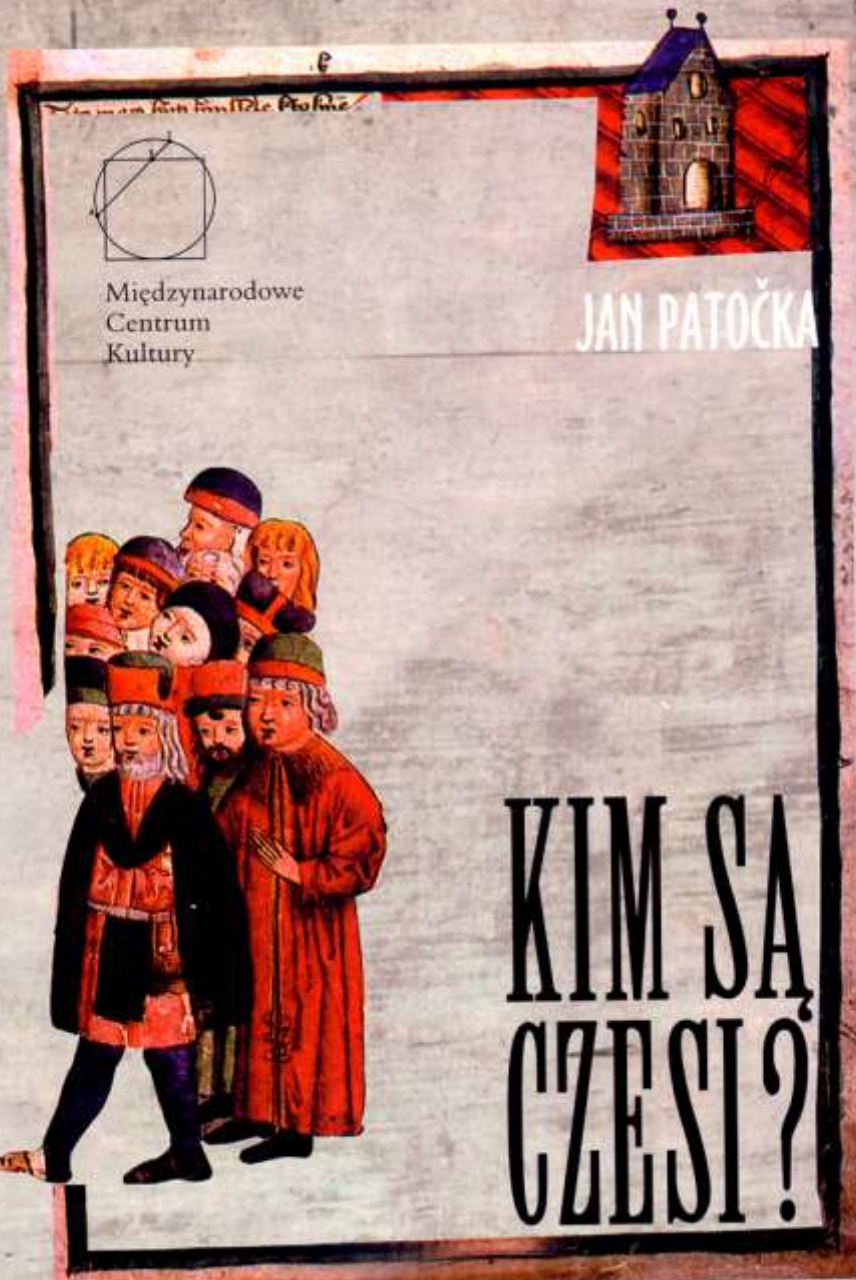

KRAKÓW 2010



Międzynarodowe Centrum Kultury – Kraków

JAN PATOČKA
KIM SA,
CZESI?

*Pani Pabochowej
w podziękowaniu
za uwagę na tytuł*

Jurek
2020

PRZEKŁAD I WSTĘP
JACEK BALUCH

wydanie drugie · KRAKÓW 2010

Patočka urodził się 1 czerwca 1907 r. w Turnovie w rodzinie inteligentnej (ojciec jego, Josef Patočka, był profesorem gimnazjalnym i działaczem pedagogicznym). Po maturze w gimnazjum realnym Patočka studiował w latach 1925–1929 na Uniwersytecie Karola w Pradze filozofię, romanistykę i slawistykę. W czasie pobytu na stypendium w Paryżu (1929) poznał Husserla; znajomość ta miała decydujący wpływ na fenomenologiczną orientację Patočki jako filozofa. Uległa ona pogłębieniu, kiedy po uzyskaniu stopnia doktora filozofii Patočka przebywał w latach 1923–1933 w Niemczech, Berlinie i Freiburgu, będąc prywatnym uczniem Husserla i słuchając wykładów Hei-

deggera. W 1937 r. Patočka habilitował się na Uniwersytecie Karola na podstawie rozprawy *Świat naturalny jako problem filozoficzny*. W latach 1934–1943 był profesorem gimnazjalnym w Pradze, biorąc równocześnie aktywny udział w naukowym życiu filozoficznym: w 1934 r. został sekretarzem *Cerle Philosophique de Prague*, a w 1936 sekretarzem stowarzyszenia *Jednota filozofická*. W ostatnich latach wojny pracował jako robotnik. W latach 1945–1949 wykładał na Uniwersytecie Karola, z uczelni musiał jednak odejść, mimo że w 1948 r. wystąpiła ona z wnioskiem o nominację profesorską. Profesorem zwyczajnym Uniwersytetu Karola został Patočka dopiero w 1968 r. (tymczasem pracował w Instytucie T.G. Masaryka: 1950–1954, w Instytucie Pedagogicznym: 1954–1957 oraz w Instytucie Filozofii Czechosłowackiej Akademii Nauk: 1958–1968; w tym okresie m.in. tłumaczył i wydawał dzieła J.A. Komenckiego, światowej sławy czeskiego pedagoga). Na uniwersytecie wykładał do 1972 r., kiedy został zmuszony do przejścia na emeryturę. Dalsza działalność Patočki, naukowa i obywatelska, była związana z niezależnym ruchem intelektualnym i wyrosłą z niego opozycją polityczną. W 1977 r. Patočka stał się jednym z pierwszej trójki rzeczników Karty 77 (obok Václava Havla i Jiřího Hájka, ministra spraw zagranicznych Czechosłowacji w czasie inwazji wojsk Układu Warszawskiego na Czechosłowację w sierpniu 1968 r.). Szykanowany policyjnie, zasłabł w czasie wielogodzinnego przesłuchania; nieudzielenie mu natychmiastowej pomocy i opóźnienie hospitalizacji spowodowało wylew krwi do mózgu. Patočka zmarł 13 marca 1977 r. w Pradze.

JERZY MAJKA

Dzieje 17 pułku piechoty

1918-1939



LIBRA

Muzeum Okręgowe w Rzeszowie

JERZY MAJKA

Dzieje 1918–1939
17 pułku piechoty
(Ziemi Rzeszowskiej)

17 pułk piechoty był jednym z 90 pułków piechoty wojska II Rzeczypospolitej. W książce przedstawiono jego dzieje od sformowania w 1918 r., poprzez walki „o niepodległość i granice”, dwudziestolecie międzywojenne, po kampanię wrześniową 1939 r. Rozdział wprowadzający przybliży natomiast rodowód 17 pp w Wojsku Polskim (XVIII–XIX w.).

Pracę uzupełniają obszerne aneksy personalne. Ujęto w nich nie tylko nazwiska oficerów służby stałej 17 pp, ale także oficerów rezerwy, podoficerów zawodowych oraz żołnierzy pułku poległych w latach 1918–1920 i odznaczonych Orderem Wojennym Virtuti Militari.

Książka zawiera liczne fotografie, nierzadko po raz pierwszy publikowane, oraz karykatury oficerów 17 pp wykonane przez Jerzego Szwajcera „Jotesa”, zamieszczone w serii albumów z 1935 r. „Wojsko w karykaturze”.

Patronat medialny



Wydawnictwo **LIBRA** Rzeszów 2009
Muzeum Okręgowe w Rzeszowie



BOROWNICA

Tymczasem kolumna pułku maszerującego po bardzo złych drogach (żołnierze musieli pomagać przy przeciąganiu wozów i biedek ckm) dotarła o świcie 12 września do zachodniego wylotu wsi Borownica. Z informacji uzyskanych od ludności wynikało, że wieś zajęta jest przez Niemców, którzy kwaterują w rejonie kościoła. Ppłk Kotarba zdecydował się na opanowanie miejscowości.

Do ataku została desygnowana 4 kompania por. Zygmunta Żychowskiego, wsparta kompanią KOP kpt. Gawdzika. Przeprowadzony w szybkim tempie atak przyniósł pełne powodzenie. Zaskoczony nieprzyjaciel, w sile około plutonu, został rozбитy, a niedobitki wycofały się na północ. Zniszczono granatami kilka wozów bojowych, zdobyto ckm oraz samochody ciężarowe wyładowane żywnością, amunicją i benzyną. Wzięto jeńców z 2 DG²¹⁸. Podczas ataku pozostałe pododdziały pułku znajdowały się u wylotu wsi, w rejonie wzgórza 476. Po opanowaniu rejonu kościoła 4 kompania przeszła kilkaset metrów na północny wschód do lasu Czarny Potok, gdzie zajęła stanowiska obronne.

Okolo godziny siódmej 6 kompania por. Włodzimierza Patoczki została przesunięta do lasu na południowy zachód od kościoła, zajmując stanowiska po obu stronach drogi do Ulucza. Pluton ppanc. zajął stanowiska w pobliżu skrzyżowania dróg, na północ od kościoła. Stanowisko dowódcy pułku, plutonu artylerii piechoty i punkt opatrunkowy znajdowały się w rejonie wzgórza 476. Okolo godziny ósmej wybuchła strzelanina na odcinku 6 kompanii. Kolumna pojazdów niemieckich pojawiła się od strony Ulucza. Czołowe pojazdy zostały zniszczone. Niemcy, nie dając za wygraną, podwozili samochodami piechotę, która usiłowała zająć stanowiska kompanii, ale ze względu na silny ogień odstąpili²¹⁹.

Mając kontakt z oddziałami niemieckimi od strony Jawornika Ruskiego i od strony Ulucza, ppłk Kotarba postanowił rozpoznać sytuację od strony wschodniej, z myślą o wyprowadzeniu pułku tą drogą. W tym celu por. Wolak z 8 kompanią miał uderzyć przez las na wschód, opanować odległe o ok. 1 km skrzyżowanie dróg, pozostawić tam pluton, po czym opanować następne skrzyżowanie dróg odległe o kolejne 2 km. Kompania, przechodząc przez las, oczyściła go z drobnych patroli nieprzyjaciela, ale po dojściu na jego skraj została ostrzelana silnym ogniem od strony szosy (od strony Brzeżawy [?]). Próba przełamania nie dała



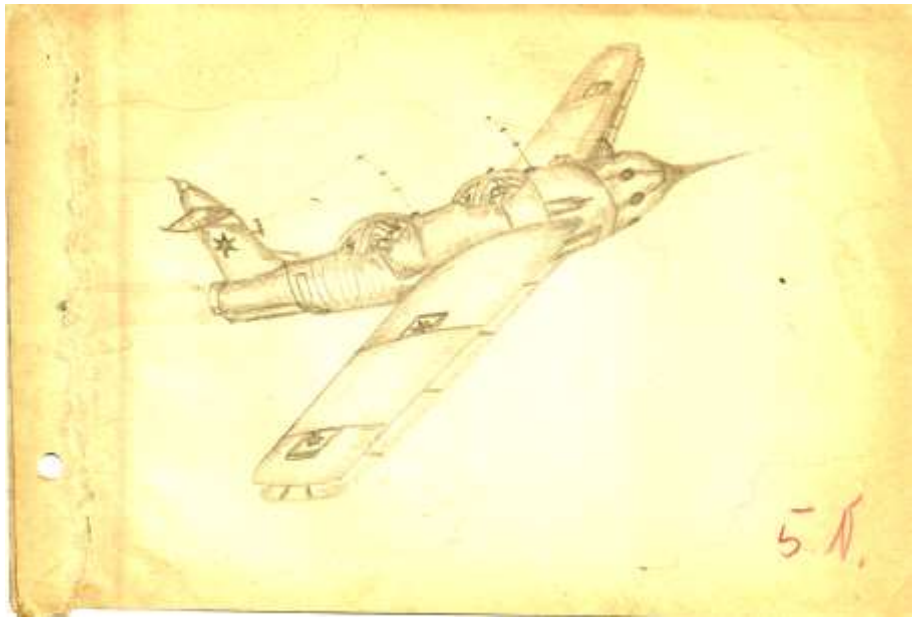

7

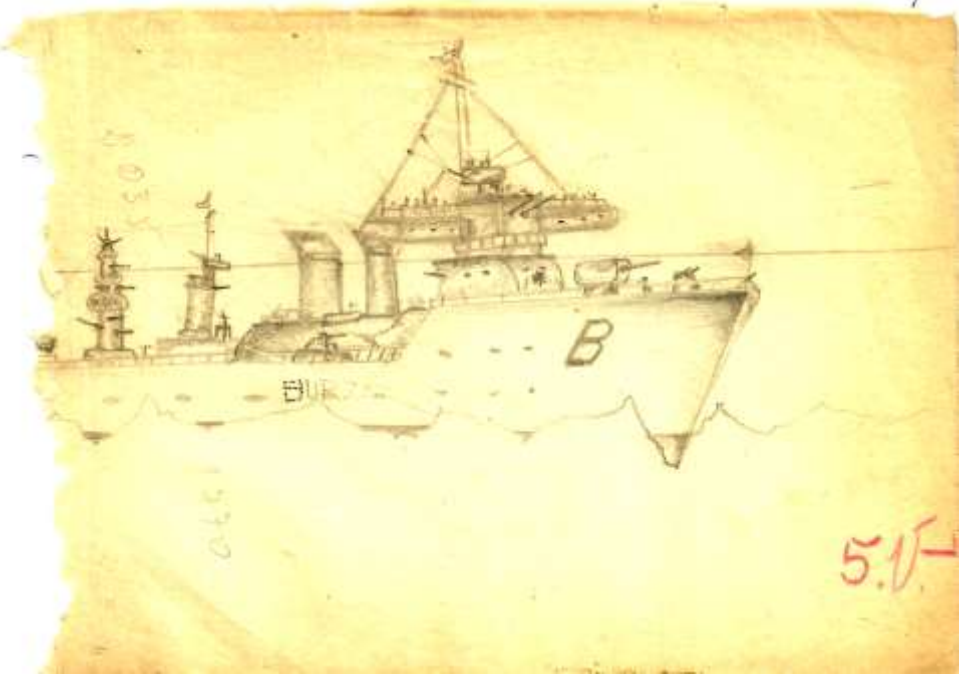



Z.H.P.
 18 DRUŻYNA HARCERZY
 Szansa 31 ul. 290 W. Szwarczaka
 Hutek Kuliów Zawrzyńce
 (Kraśnik, ul. Świerkowa 1)

Wzrost: _____
 Wzrostem: _____ no obóz letni

W. J. D. B. nad jeziorem Kotyńskie - Edukacyjne pow. Kartuski
 woj. pomorskie w dniach 2-08-62r. Wzrost 30 cm nieprzeobrażenie
 przepisów regulaminu obozu - podobną koncepcją: aż do
 umiędłoty z obozu wiosennym.

Z.H.P.
 18 DRUŻYNA HARCERZY
 Szansa 31 ul. 290 W. Szwarczaka
 Hutek Kuliów Zawrzyńce
 (Kraśnik, ul. Świerkowa 1)



Z.H.P.
 18 DRUŻYNA HARCERZY
 Szansa 31 ul. 290 W. Szwarczaka
 Hutek Kuliów Zawrzyńce
 (Kraśnik, ul. Świerkowa 1)



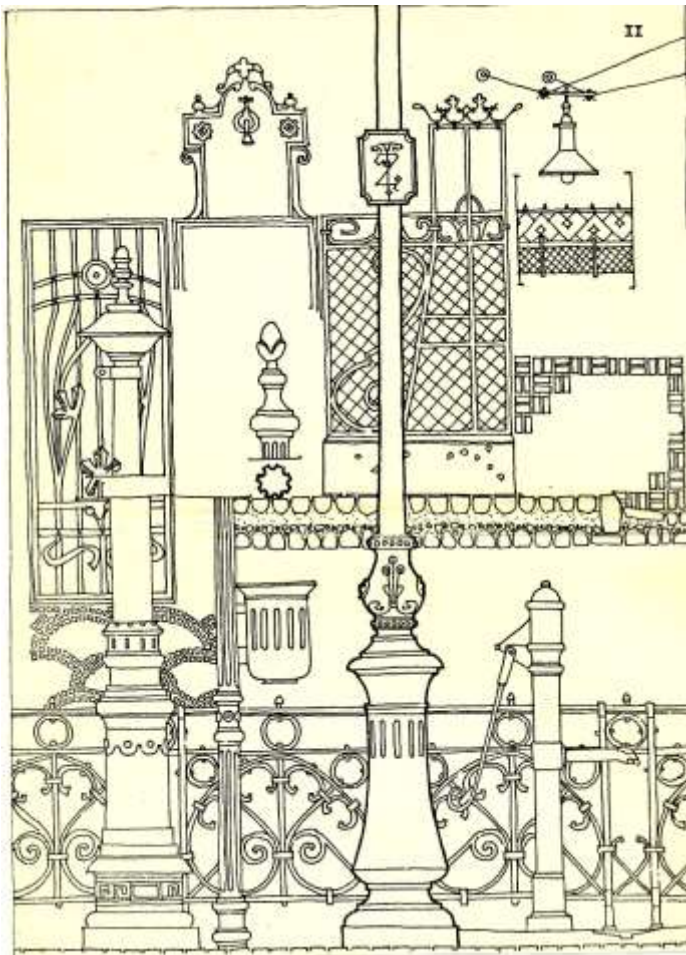



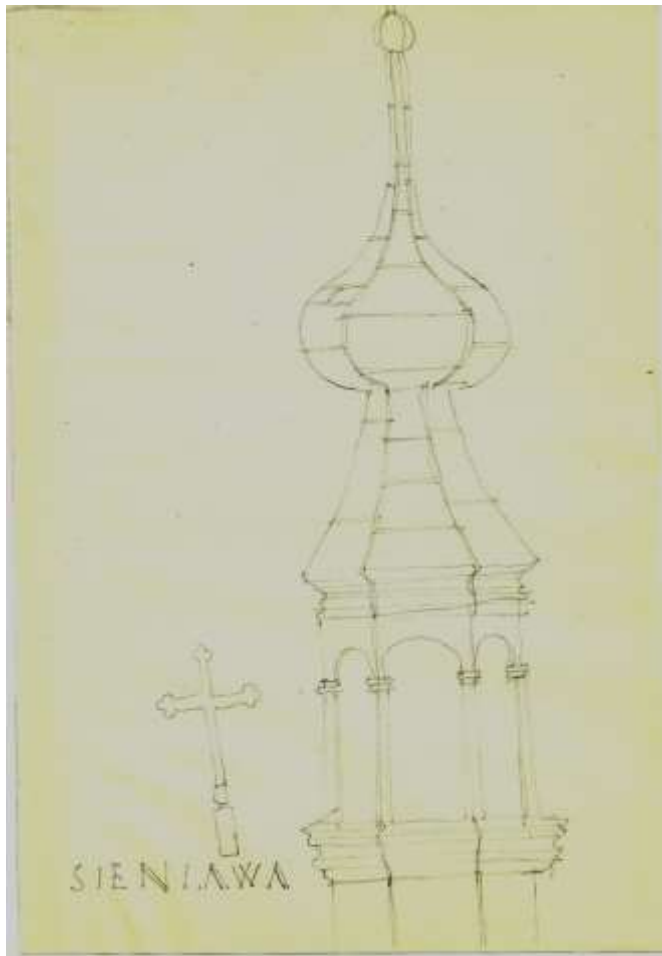
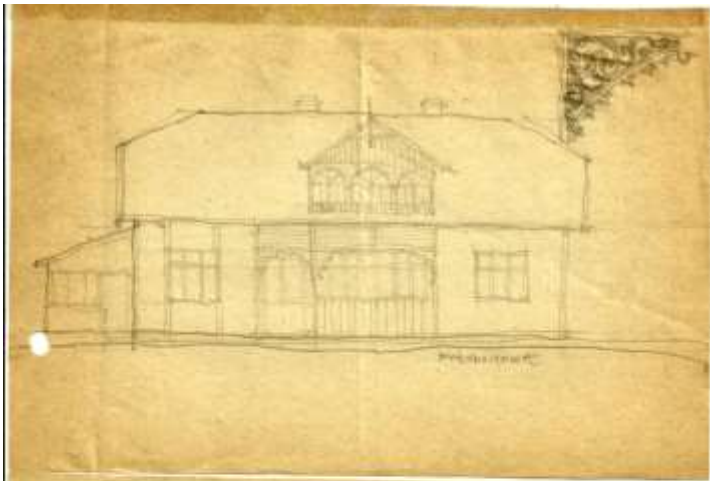





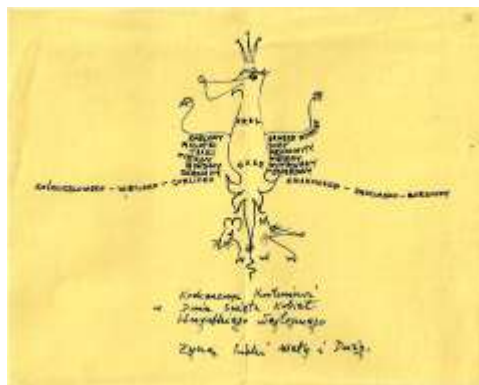









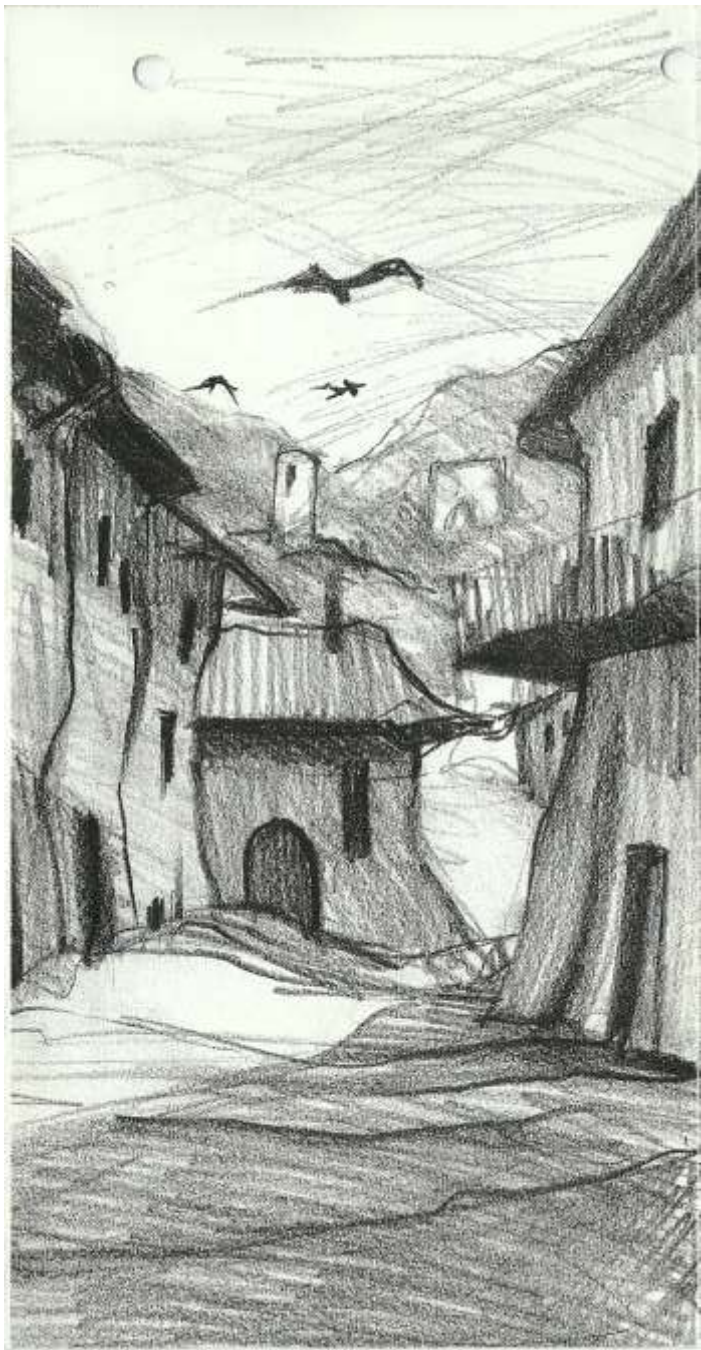



INWENTARYZACJA KRAJOBRAZU KULTUROWEGO

Wystawiając prace artystyczne, wykonanych zgodnie z wytycznymi, dla zachowania różnorodności, artysty, widzący i ugięły w ten sposób
różnorodność.



PIOTR PATOCZKA

WYSTAWA PRAC 1971-2001

XVI

P 26



→ ujęcie krajobrazu i miejsc ciekawego w Burzycach



→ projekt trasy do Ojcowieckiego Parku Narodowego



→ projekt szlaku turystycznego



→ wiejski dziedzielnica przed domem



→ projekt terenu rekreacyjnego



→ Dzielnica

→ Wiosna

→ Wiosna

→ zalicz historyczny pomnik







